

Faena Vacunos Septiembre – Enero a Septiembre 2021

Buenos Aires, 12 de octubre de 2021 - De acuerdo a datos proporcionados por la Dirección Nacional de Control Comercial Agropecuario (DNCCA), en septiembre de 2021 la faena de bovinos alcanzó 1.09 millones de cabezas, 4% menor al mes anterior, aunque la disminución es del 9% cuando se considera su promedio diario. En los primeros nueve meses de este año, se sacrificaron 9.6 millones de bovinos, 7% menos (-703 mil bovinos) que en igual lapso de 2020.

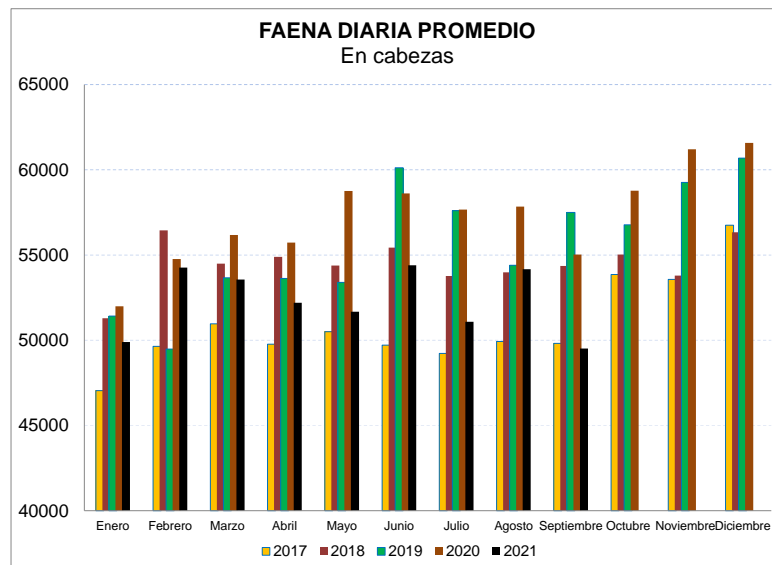

“Por tratarse de un mes con mayor cantidad de días hábiles, la faena diaria promedio resultó ser la menor desde febrero de 2019, **lo que denota la grave caída que experimentó la actividad en las plantas faenadoras.** En comparación al promedio de la segunda mitad del año pasado, la baja es del 16% y el promedio diario anualizado reduce la faena a apenas 13 millones de cabezas, **un millón de cabezas menos que durante 2020**” señaló Mario Ravettino, Presidente del Consorcio de Exportadores de Carnes Argentinas (ABC).

Faena de bovinos - Promedio diario
en cabezas

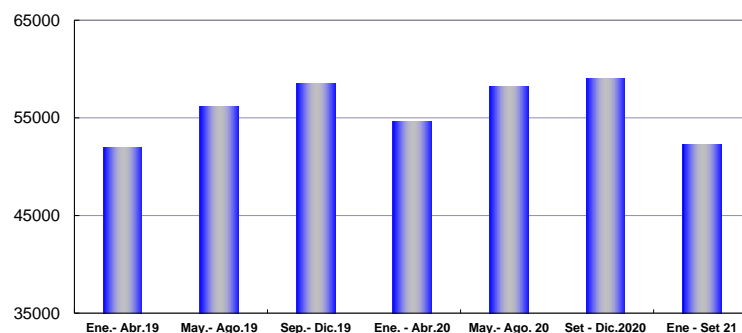

La evolución de los últimos meses ha acentuado la tendencia descendente que se venía verificando.

FAENA DE GANADO BOVINO
Tendencia

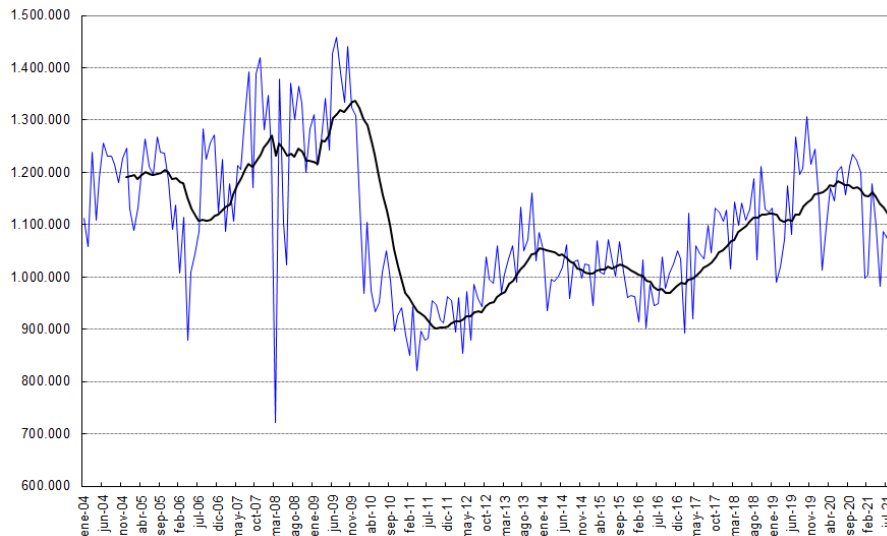

Participación de ABC: En 2020, en los establecimientos asociados se sacrificaron 3.8 millones de cabezas, 500 mil bovinos menos que el año precedente, ello implicó una reducción en la participación del Consorcio al 27% de la faena total, 4 puntos menos que en 2019. “Este comportamiento que se había estabilizado, se acentuó en mayo pasado, en que la participación retrocedió a sólo un 25%, para aumentar a partir de entonces, en que recuperó participación, observándose una ligera disminución en el mes comentado en que representaron el 28%. Las empresas asociadas proporcionalmente han reducido su faena más que el resto de los establecimientos frigoríficos entre enero y septiembre de 2021”, indicó Ravettino.

FAENA de VACUNOS: ABC y resto

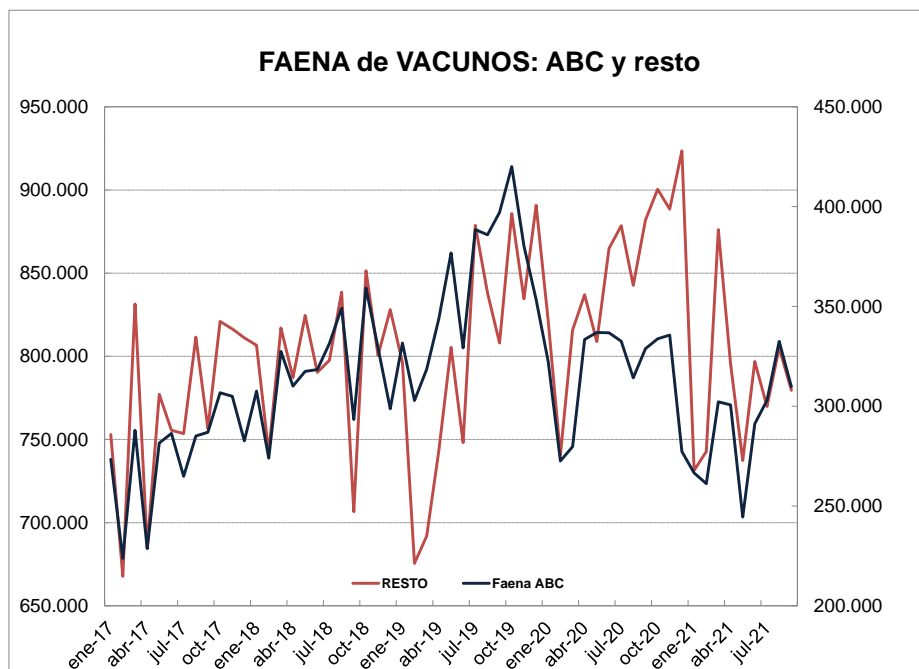

FAENA DE VACUNOS EN LAS EMPRESAS ASOCIADAS

2021	ABC (*)	RESTO	TOTAL
ene-21	266.596	731.447	998.043
feb-21	261.182	742.757	1.003.939
mar-21	302.207	876.227	1.178.434
abr-21	300.687	795.578	1.096.265
may-21	244.468	737.383	981.851
jun-21	291.173	796.870	1.088.043
jul-21	302.965	769.844	1.072.809
ago-21	332.461	805.108	1.137.570
sep-21	309.779	779.520	1.089.299
Acum. 2021	2.611.518	7.034.734	9.646.252
Acum. 2020	2.857.428	7.491.605	10.349.033
Var. %	-9%	-6%	-7%

(*) Para facilitar la comparación no se incluyeron los establecimientos de empresas recientemente asociadas al Consorcio.

A partir del mes de abril, la DNCCA ha discontinuado la publicación de las estadísticas de faena discriminada por establecimiento y usuario, informando separadamente la faena por establecimiento y por usuario. Los datos agregados según matrícula revelan su concentración en la figura de Matarife Abastecedor, dentro de la que también se encuentran los establecimientos frigoríficos.

FAENA DE BOVINOS POR MATRÍCULA

MATRÍCULA	ENERO	FEBRERO	MARZO	ABRIL	MAYO	JUNIO	JULIO	AGOSTO	SEPTIEMBRE	ACUMULADO	Participación %
Consignatario Directo	9.117	10.042	11.719	10.190	8.203	11.218	9.844	11.734	11.330	93.396	1,0%
Matadero Rural	359	370	363	308	294	298	336	274	260	2.861	0,0%
Matarife Abastecedor	967.845	973.131	1.141.791	1.064.435	951.675	1.051.870	1.038.408	1.101.398	1.054.729	9.345.281	96,9%
Matarife Carnicero	19.981	19.730	23.665	20.749	21.236	24.007	23.482	23.537	22.447	198.832	2,1%
Pequeño Matarife Productor	701	666	898	584	441	649	732	626	531	5.827	0,1%
Matadero Municipal					2	2	8	1	2	15	0,0%
TOTAL	998.002	1.003.939	1.178.434	1.096.265	981.851	1.088.043	1.072.809	1.137.570	1.089.299	9.646.211	100,0%

Las Cooperativas concentraron el 5% de la faena nacional entre enero y septiembre de 2021, una proporción que se mantuvo estable a lo largo del período.

Según la información proporcionada por la DNCCA, pueden identificarse 27 establecimientos operados por ellas, 8 de ellos ubicados en Buenos Aires, donde su faena representó una proporción que tendió a aumentar en los últimos meses llegando al 6% del total provincial, con una fuerte concentración en los dos más importantes (Máximo Paz y SUBPGA). **Los datos disponibles permiten determinar que prácticamente no realizan faena propia, pero no es posible confirmar quiénes operan dentro de sus plantas.**

**FAENA DE VACUNOS POR ESTABLECIMIENTOS
ENERO A SEPTIEMBRE
COOPERATIVAS**

Razón Social Frigorífico	Provincia	Total	Part. %
COOPERATIVA DE TRABAJO FRIGOCARNE MAXIMO PAZ LIMITADA	BUENOS AIRES	95.467	18,8%
COOPERATIVA DE TRABAJO SUBPGA DE LOS TRABAJADORES LTDA	BUENOS AIRES	84.306	16,6%
COOPERATIVA DE TRABAJO DE SERVICIOS AGROINDUSTRIALES LIMITADA	TUCUMAN	61.726	12,2%
COOPERATIVA DE TRABAJO FRIGORIFICO J.J. GOMEZ LTDA	RIO NEGRO	43.373	8,6%
COOPERATIVA DE TRABAJO LA FORESTA LIMITADA	BUENOS AIRES	37.267	7,4%
COOPERATIVA DE TRABAJO DE EMPLEADOS FRIGORIFICO LIMITADA	ENTRE RIOS	32.396	6,4%
COOPERATIVA DE TRABAJO SUITRAB LIMITADA	BUENOS AIRES	28.759	5,7%
COOPERATIVA DE TRABAJO Y CONSUMO UNIDOS LIMITADA	CHACO	28.346	5,6%
COOPERATIVA GANADERA LIMITADA MANUEL GREGORET	SANTA FE	14.005	2,8%
COOPERATIVA DE PROVISION DE SERVICIOS PARA MATARIFES LTDA	CHACO	11.273	2,2%
COOPERATIVA DE TRABAJO INCOB LTDA	BUENOS AIRES	11.001	2,2%
COOPERATIVA DE PRODUCTORES GANADEROS DE LA SOCIEDAD RURAL DE VILLA ANGELA, DE PROVISION, COMER	CHACO	8.923	1,8%
COOPERATIVA DE TRABAJO FRIGORIFICO Y MATADERO BRAGADO LTDA.	BUENOS AIRES	8.444	1,7%
COOPERATIVA DE TRABAJO LOS OBREROS DE LA CARNE LIMITADA	SALTA	8.080	1,6%
COOPERATIVA DE TRABAJO AGUA VIVA LIMITADA	SANTA FE	5.390	1,1%
COOPERATIVA DE TRABAJO OBRERA PRIMERO DE DICIEMBRE LIMITADA	BUENOS AIRES	5.320	1,1%
COOPERATIVA DE PROVISION Y TRANSFORMACION DE CARNICEROS DE CAÑADA DE GOMEZ LTDA	SANTA FE	4.892	1,0%
COOP DE PROV DE SERV PARA PROD. DE CARNES ANDRESITO LTDA	MISIONES	3.251	0,6%
COOPERATIVA DE TRABAJO EL ZAIMAN LIMITADA	MISIONES	3.059	0,6%
COOP. GANADERA BELLA VISTA LTDA.	CORRIENTES	2.797	0,6%
COOP. DE PROV. Y SERV. PARA CARNICEROS Y MATARIFES DE GDOR. VIRASORO LTDA	CORRIENTES	2.667	0,5%
COOPERATIVA DE TRANSFORMACION Y COMERCIALIZACION GANADERA DE GRAL. LA MADRID LTDA.	BUENOS AIRES	1.903	0,4%
COOPERATIVA DE PROVISION PARA CARNICEROS, MATARIFES Y GANADEROS LA ESPERANZA" LTDA."	CORRIENTES	1.466	0,3%
COOPERATIVA DE TRABAJO LOS FAENADORES LIMITADA	RIO NEGRO	1.400	0,3%
COOPERATIVA FRIGORIFICA LEANDRO N. ALEM LTDA.	MISIONES	619	0,1%
COOPERATIVA DE TRABAJO LA UNION LIMITADA	CHACO	215	0,0%
COOPERATIVA DE TRABAJO FRIGORIFICO Y MATADERO VICTORIA LIMITADA	ENTRE RIOS	210	0,0%
		0	
TOTAL COOPERATIVAS		506.554	100,0%

TOTAL NACIONAL	9.646.211
PARTICIPACIÓN COOPERATIVAS	5,3%
FAENA PROVINCIA DE BUENOS AIRES	276.174
TOTAL PROVINCIA	4.403.942
PARTICIPACIÓN COOPERATIVAS	6,3%

Conformación de la faena: En septiembre de 2021, la participación de hembras cayó al 43%, asimismo fue evidente una menor incidencia de las más añosas, que en los últimos meses, coincidiendo con la aplicación de las restricciones sobre las exportaciones de carnes bovinas, han retrocedido significativamente respecto del nivel alcanzado previamente.

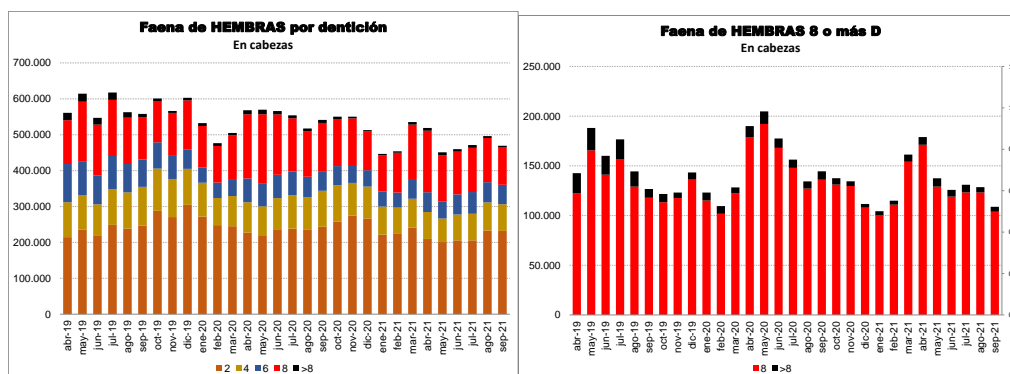

La escasez de animales livianos un factor que contribuyó a presionar sobre los precios de la hacienda, se ha atenuado en el último bimestre.

FAENA DE VACUNOS							
	Novillito	Novillo	Torito	Toro	Vaca	Vaquillona	TOTAL
ene-21	442.740	94.952	1.057	12.654	146.707	299.893	998.043
feb-21	447.913	86.902	1.296	13.933	157.013	296.882	1.003.939
mar-21	509.452	115.346	1.465	16.823	213.825	321.523	1.178.434
abr-21	465.076	96.514	1.180	14.644	234.235	284.618	1.096.265
may-21	430.601	86.608	1.017	12.586	184.557	266.482	981.851
jun-21	506.582	106.666	1.443	13.689	182.025	277.639	1.088.043
jul-21	481.700	102.481	1.728	15.669	191.450	279.781	1.072.809
ago-21	524.637	98.826	1.749	16.094	184.922	311.342	1.137.570
sep-21	511.842	91.281	1.562	15.320	162.866	306.429	1.089.299
Acum. 2021	4.320.542	879.575	12.496	131.410	1.657.599	2.644.589	9.646.252
Acum. 2020	4.468.669	897.775	16.261	135.420	1.873.979	2.956.930	10.349.034
Var. %	-3%	-2%	-23%	-3%	-12%	-11%	-7%

FAENA DE VACUNOS								
Composición porcentual sobre el total								
	Novillito	Novillo	Torito	Toro	Vaca	Vaquillona	TOTAL	Hembras
ene-21	44%	9,5%	0%	1%	15%	30%	100%	44,7%
feb-21	45%	8,7%	0%	1%	16%	30%	100%	45,2%
mar-21	43%	9,8%	0%	1%	18%	27%	100%	45,4%
abr-21	42%	8,8%	0%	1%	21%	26%	100%	47,3%
may-21	44%	8,8%	0%	1%	19%	27%	100%	45,9%
jun-21	47%	9,8%	0%	1%	17%	26%	100%	42,2%
jul-21	45%	9,6%	0%	1%	18%	26%	100%	43,9%
ago-21	46%	8,7%	0%	1%	16%	27%	100%	43,6%
sep-21	47%	8,4%	0%	1%	15%	28%	100%	43,1%
Acum. 2021	45%	9,1%	0%	1%	17%	27%	100%	44,6%
Acum. 2020	43%	8,7%	0%	1%	18%	29%	100%	46,7%

Nota: Datos preliminares de la DNCCA.

(*) A partir de la modificación introducida en el Sistema de Clasificación y Tipificación de Reses (Res. N° 32/2008), terneros y terneras son ahora parte de las clasificaciones Novillitos y Vaquillonas, respectivamente, y estos además contienen novillos y vacas jóvenes que antes se tipificaban como tales; en consecuencia, sus respectivas participaciones han registrado un cambio notable.

La DNCCA ha también discontinuado desde abril de 2021 la información de la faena por establecimiento discriminada por clasificación, informando únicamente datos agregados a nivel mensual.

En los primeros ocho meses de 2021, la faena tipificada alcanzó a 5.2 millones de cabezas, aproximadamente el 60% del total nacional informado por la Dirección Nacional de Control Comercial Agropecuario. La faena tipificada por Conformación está desagregada por clasificación y dentición según los criterios establecidos por la Res.SAG N° 32/2018. Entre enero y agosto de este año, 638 mil vacas fueron tipificadas como D y E.

FAENA DE BOVINOS TIPIFICADA ENERO - AGOSTO 2021							
CONFORMACIÓN	Novillitos	Novillos	Toros	Vaquillonas	Vacas	TOTAL	
A	619.785	24.137	7.728	275.321	6.708	933.679	18,15%
B	1.487.295	185.769	35.988	651.653	76.062	2.436.767	47,37%
C	245.635	177.086	35.117	223.981	454.537	1.136.356	22,09%
D	9.549	8.492	7.213	3.312	360.180	388.746	7,56%
E	1.976	1.586	1.706	1.610	242.148	249.026	4,84%
TOTAL	2.364.240	397.070	87.752	1.155.877	1.139.635	5.144.574	100,00%

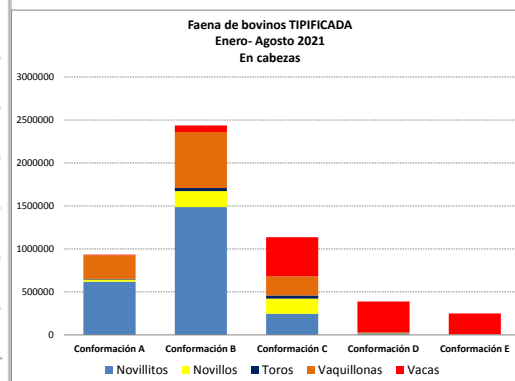
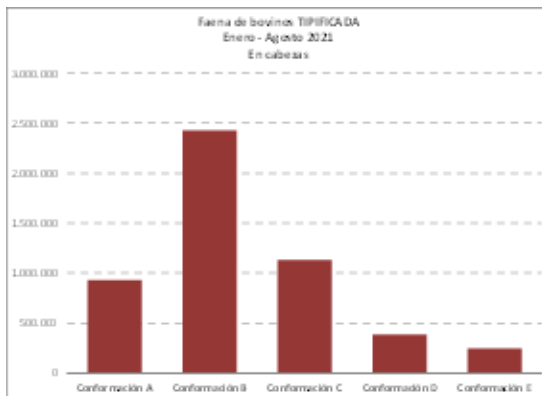
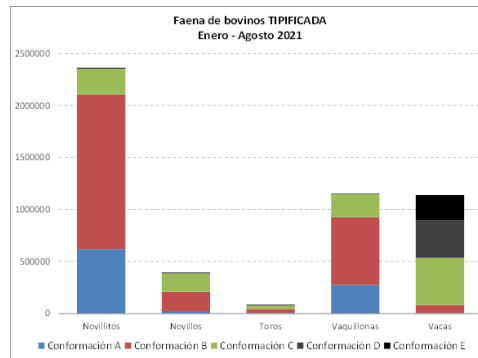

El **peso medio de los bovinos faenados** a julio de este año – último período informado a la fecha - fue calculado en 208 kg/cabeza para las hembras y 245 kg/cabeza para los machos, la mejora de ambos se ha reflejado en el peso promedio total que alcanzó 234 kg/cabeza, **un récord considerando nuestra historia reciente. La conjunción de una menor contribución de vientres y de animales jóvenes se ha reflejado en esta tendencia.**

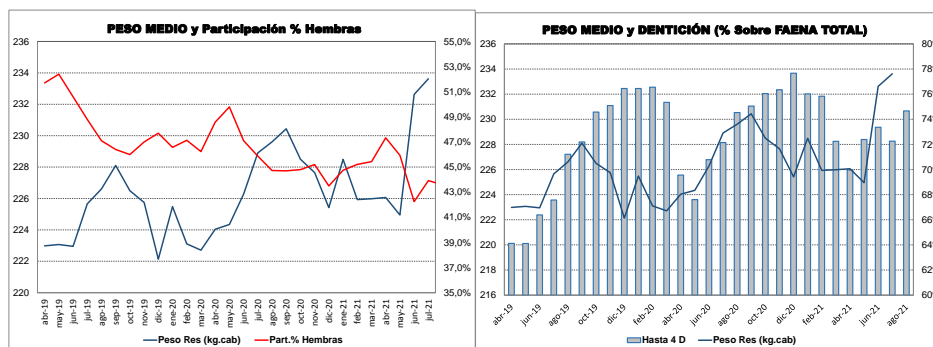

Durante el mes analizado, la faena fue un 10% inferior respecto a doce meses atrás y la menor desde 2018. En los últimos doce meses, se han sacrificado 13.3 millones de cabezas, 6% menos que en igual lapso cerrado en septiembre de 2020, pese a la incidencia de los altos guarismos de la segunda mitad del año pasado.

FAENA DE VACUNOS		
En miles cabezas		
	SEPTIEMBRE	12 meses Acum. SEPTIEMBRE
2002	891	11.541
2003	1.114	11.874
2004	1.218	14.121
2005	1.238	14.394
2006	1.225	13.299
2007	1.171	14.537
2008	1.364	14.942
2009	1.333	15.795
2010	994	13.194
2011	947	10.830
2012	943	11.201
2013	1.071	12.397
2014	1.028	12.323
2015	1.067	12.279
2016	978	11.643
2017	1.046	12.335
2018	1.033	13.350
2019	1.208	13.607
2020	1.210	14.114
2021	1.089	13.305
Var. Porcentual 2020 respecto		
Período ant.	-10,0	-5,7
Prom. 2002 - 2020	-1,8	2,5
Prom. 2005 - 2009	-14,0	-8,8

(*) Datos provisorios y preliminares

En los primeros nueve meses de este año, la **producción de carnes bovinas fue ligeramente superior a 2.2 miles de toneladas peso res**, 5% inferior a enero – septiembre del año anterior. El incremento del peso medio de los animales sacrificados ha amortiguado la caída de la faena.

Las medidas que limitaron las exportaciones han incrementado el consumo per cápita por encima de los 50 kg por habitante desde el mes de junio último.



Período	Faena cabezas	Producción miles ton peso res	Participación (*)		Consumo	
			%		miles	kg/por
			Novillos	Hembras	ton peso res	habitante
2018	13.452.717	3.039	20,1	45,4	2.493	57
2019	13.906.950	3.152	12,9	48,6	2.316	52
2020	14.008.210	3.152	9,4	46,1	2.266	50
dic-19	1.244.121	280	8,0	47,7	191	50
ene-20	1.143.846	257	8,8	46,5	196	51
feb-20	1.013.205	228	9,3	47,0	178	52
mar-20	1.095.439	246	9,5	46,1	184	48
abr-20	1.170.397	263	9,0	48,6	197	53
may-20	1.145.787	258	9,3	49,7	174	45
jun-20	1.201.605	270	9,4	47,1	197	53
jul-20	1.211.130	273	9,5	45,7	195	51
ago-20	1.156.907	260	10,0	44,7	182	48
sep-20	1.210.719	272	9,2	44,7	187	51
oct-20	1.234.250	278	9,0	44,7	193	50
nov-20	1.224.106	275	9,4	45,2	181	49
dic-20	1.200.821	270	10,1	43,3	200	52
ene-21	998.002	228	9,5	44,7	159	42
feb-21	1.003.939	229	8,7	45,2	165	48
mar-21	1.178.434	268	9,8	45,4	195	51
abr-21	1.096.265	249	8,8	47,3	179	48
may-21	981.851	223	8,8	45,9	135	35
jun-21	1.088.043	250	9,8	42,2	198	53
jul-21	1.072.809	247	9,6	43,9	195	51
ago-21	1.137.570	262	8,7	43,6	197	53
sep-21	1.089.299	251	8,4	43,1	191	51
Variación porcentual mensual						
Set. 21 /Ago. 21	-4,2	-4,2	-3,5	-1,2	-3,1	-3,1
Set.21 /Dic.20	-9,3	-7,3	-17,0	-0,4	-4,8	-1,8
Set. 21 /Set.20	-10,0	-8,0	-8,9	-3,7	1,7	1,3
Set. 21 /Set.19	-9,8	-9,0	-22,4	-7,2	-1,5	-1,8
ENERO - SETIEMBRE						
2021	9.646.211	2.206	9,1	44,6	1.613	48,0
2020	10.349.033	2.329	9,3	46,7	1.692	50,3
2019	10.142.030	2.305	14,0	49,1	1.735	52,1
2018	9.987.497	2.248	20,7	44,8	1.872	57,3
Variación %						
2021/20	-6,8	-5,3	-2,4	-4,5	-4,7	-4,5
2021/19	-4,9	-4,3	-35,0	-9,2	-7,0	-7,9
2021/18	-3,4	-1,9	-56,0	-0,4	-13,9	-16,2
2021/17	4,2	5,8	-56,7	4,8	-13,4	-16,6
Doce meses a SETIEMBRE						
2020/21	13.305.387	3.029	9,2	44,6	2.187	48,7
2019/20	14.113.953	3.176	9,4	46,7	2.273	50,5
2018/19	13.607.250	3.096	15,1	48,6	2.356	53,1
2017/18	13.350.219	3.004	20,3	44,7	2.539	58,3
2016/17	12.335.311	2.777	20,6	42,6	2.493	57,8
2015/16	11.643.446	2.622	21,2	40,7	2.387	56,2
Variación % 2020/21 respecto						
2019/20	-5,7	-4,6	-1,8	-4,7	-3,8	-3,7
2018/19	-2,2	-2,2	-38,8	-8,4	-7,2	-8,3
2017/18	-0,3	0,8	-54,7	-0,3	-13,9	-16,5
2016/17	7,9	9,1	-55,2	4,5	-12,3	-15,8

Nota: Datos preliminares para SEPTIEMBRE '21
DNCCA modificó los datos mensuales del año 2020

Fuente: Consorcio de Exportadores de Carnes Argentinas a partir de datos de SENASA, Minagri y estimaciones propias



Acerca del Consorcio de Exportadores de Carnes Argentinas – ABC

Entidad civil sin fines de lucro que nuclea a las empresas frigoríficas del sector con los más altos estándares de calidad y que representan la mayor parte de las exportaciones de carnes vacunas de la Argentina. Su principal objetivo es impulsar un compromiso mayor para con la actividad del sector, apuntando a construir una industria vigorosa bajo normas de calidad excelsas, bienestar animal y respeto para el medio ambiente; que genere riqueza para toda la cadena –desde el productor hasta el consumidor final. Las empresas integrantes del Consorcio entienden que la cooperación entre ellas, con otras entidades del sector y con las autoridades gubernamentales es el camino para ejecutar eficazmente un programa de crecimiento que genere valor agregado, divisas y empleo calificado a nivel nacional. Para mayor información visite: www.abc-consorcio.com.ar

**Contacto de Prensa:
Porter Novelli Argentina**

Marcos Couto – Mcouto@porternovelli.com.ar
Tomás Méndez Díaz – Tmendezdiaz@porternovelli.com.ar
Ana Laura Amorelli – Aamorelli@porternovelli.com.ar